

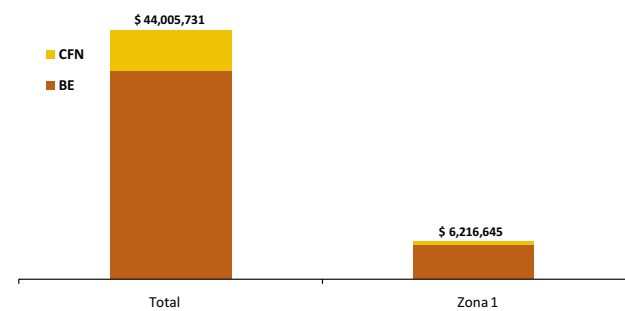

Crédito Zonal

El Sistema Financiero Público (SFP) colocó USD 44,005,731 a nivel nacional para desarrollar actividades del sector agropecuario y pesca, de donde USD 6,216,645 se destinaron a la Zona Administrativa No. 1 comprendida por las provincias de Carchi, Esmeraldas, Imbabura y Sucumbios. De esta última cantidad, BanEcuador contribuyó con el 89%, en tanto que la diferencia del 11%, fue cubierta por la Corporación Financiera Nacional (CFN).

ZONA 1: CRÉDITO PÚBLICO PARA EL SECTOR AGROPECUARIO Y PESCA ESTRUCTURA DE PARTICIPACIÓN - AGOSTO/2016



Fuente: BanEcuador - CFN

La zona 1 participó con el 15% del crédito financiado por BanEcuador a nivel nacional, lo que representó un crecimiento en cerca de medio punto respecto al mes anterior. Mientras que de lo concedido por la CFN a nivel de país, la zona 1 recibió el 9%, es decir que disminuyó cinco puntos de lo registrado en julio, debido a la significativa reducción del crédito otorgado a la provincia de Esmeraldas para el rubro cría de ganado bovino.

La Zona Administrativa No. 1 recibió del Sistema Financiero Público USD 6.2 millones, lo que representó un crecimiento de nueve puntos porcentuales respecto a julio. Una situación similar se suscitó al cotejarle con relación a agosto del año pasado, donde su incremento alcanzó el 35% al pasar de USD 4.6 millones a USD 6.2 millones. Por parte del número de beneficiarios, se reportaron variaciones positivas del 13% respecto al mes pasado; y un incremento del 23% al contrastar con el mismo mes del año 2015.

ZONA 1: CRÉDITO PÚBLICO PARA EL SECTOR AGROPECUARIO Y PESCA

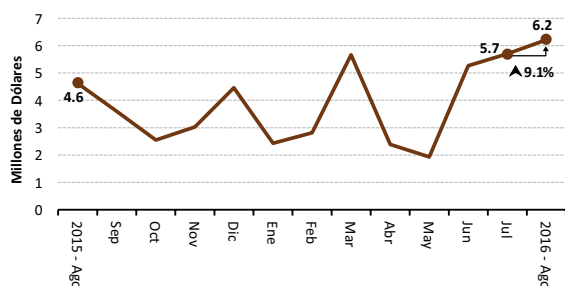

Fuente: BNF/BE - CFN

Crédito Provincial

Al cotejar los meses de julio y agosto del 2016, tres de las cuatro provincias aumentaron los montos destinados a dinamizar el sector agropecuario en la zona, siendo Esmeraldas la provincia donde su volumen de crédito manifestó un mayor crecimiento respecto a las demás, al pasar de USD 1,863,911 a USD 2,284,913 lo que significó un crecimiento del 23%.

Esto se debe, principalmente, a la inversión en los rubros de camarón y otras fibras en los cantones Muisne y Esmeraldas. De lo otorgado en la provincia en el mes de agosto, BanEcuador ofertó el 71% del crédito a tasas de interés que van entre el 5% y 11%; mientras que el 29% restante fue cubierto por la CFN.

ZONA 1. CRÉDITO AGROPECUARIO PROVINCIAL

Año 2016.	Valor ^{1/} (dólares)		
Provincia	Julio (t-1)	Agosto (t)	Δ (t/t-1)
Esmeraldas	1,863,911	2,284,913	22.59%
Carchi	1,508,326	1,805,473	19.70%
Sucumbios	1,058,722	1,079,885	2.00%
Imbabura	1,265,917	1,046,374	-17.34%
SISTEMA FINANCIERO PÚBLICO	5,696,877	6,216,645	9.12%

Año 2016.	Operaciones ^{1/} (número)		
Provincia	Julio (t-1)	Agosto (t)	Δ (t/t-1)
Esmeraldas	219	290	32.42%
Carchi	181	223	23.20%
Sucumbios	251	200	-20.32%
Imbabura	200	245	22.50%
SISTEMA FINANCIERO PÚBLICO	851	958	12.57%

^{1/} Sumatoria de BanEcuador y CFN

Fuente: BanEcuador, Corporación Financiera Nacional-CFN (cifras sujetas a revisión)

Por otro lado, Imbabura fue la provincia que reportó un decrecimiento en el monto crediticio durante este periodo, al pasar de USD 1,265,917 en julio a USD 1,046,374 en agosto del 2016, lo que representó un decremento del 17%. Esto como consecuencia en la desinversión por parte de la CFN en los rubros destinados a la explotación y reproducción de pollos y porcinos de cría, en los cantones Ibarra y Antonio Ante.

La contribución de Esmeraldas en el crédito zonal fue del 37% para agosto; es decir, cuatro puntos más de lo registrado en julio. Además, aportó con 30% en el número de operaciones. En tanto que Imbabura, en la recepción del crédito zonal reportó decremento en cinco puntos respecto al mes pasado, sin embargo con relación al número de operaciones participó con el 26% en la zona.

ZONA 1: CRÉDITO PÚBLICO PARA EL SECTOR AGROPECUARIO Y PESCA ESTRUCTURA DE PARTICIPACIÓN

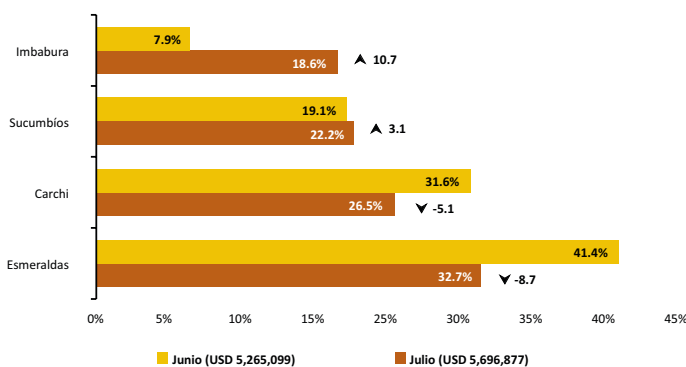

Fuente: BanEcuador - CFN

Crédito Cantonal

Durante el período julio y agosto del 2016, Muisne fue uno de los cantones que más incrementaron la recepción de crédito, el cual subió de USD 239,977 a USD 723,475 significando un aumento de 201%, como consecuencia en el incremento del efectivo por parte de la CFN para el rubro camarón. En segundo lugar se ubicó Esmeraldas, pasando de USD 157,060 en julio a USD 319,804 en agosto; los rubros se destinaron para la inversión de otras fibras y porcinos de cría, según lo reportado por la CFN y BanEcuador, respectivamente.

Entre los cantones que manifestaron variaciones negativas esta Quinindé, al pasar de USD 1,136,752 en julio a USD 859,265 en agosto (24% de variación negativa). Según la CFN, el descenso principal se dio en la desinversión para cría de ganado bovino. El cantón Ibarra también manifestó un descenso del 55% al cambiar de USD 367,951 a USD 166,330. La CFN registró esta reducción en el rubro explotación y reproducción de pollos.

Otros cantones que ascendieron o descendieron (tabla adjunta) registraron un crecimiento de USD 7,794 (5% de variación positiva) durante julio y agosto del 2016.

En el mes de agosto del 2016, la participación de Muisne en la distribución del crédito otorgado en la zona 1 fue del 12%, lo que reflejó un incremento de siete puntos con respecto a la contribución del mes pasado; mientras que el cantón Quinindé manifestó una reducción de seis puntos, al pasar su participación en el crédito de 20% en julio a 14% en agosto 2016.

ZONA 1. CRÉDITO AGROPECUARIO CANTONAL

Año 2016.	Valor ^{2/} (dólares)			
Cantón	Julio (t-1)	Agosto (t)	Var. ^{3/}	Part. ^{4/}
Los que más ascendieron ▲				
Muisne	239,977	723,475	483,498	36.0%
Esmeraldas	157,060	319,804	162,745	12.1%
Montúfar	133,077	293,917	160,840	12.0%
Tulcán	674,222	833,326	159,104	11.8%
San Lorenzo	38,830	160,847	122,016	9.08%
Espejo	221,839	304,516	82,677	6.15%
Cotacachi	322,268	396,521	74,253	5.52%
Putumayo	92,871	141,658	48,787	3.63%
Lago Agrio	405,293	431,843	26,551	1.98%
Atacames	25,000	48,500	23,500	1.75%
Subtotal	2,310,437	3,654,408	1,343,971	100%
Los que más descendieron ▼				
Quinindé	1,136,752	859,265	-277,487	(-33.4%)
Ibarra	367,951	166,330	-201,621	(-24.3%)
Eloy Alfaro	142,158	56,461	-85,697	(-10.3%)
Antonio Ante	154,142	89,287	-64,855	(-7.81%)
Mira	211,780	157,953	-53,827	(-6.48%)
Bolívar	166,798	124,776	-42,022	(-5.06%)
Otavalo	232,014	190,587	-41,426	(-4.99%)
Sucumbios	64,842	32,000	-32,842	(-3.95%)
Shushufindi	401,686	383,044	-18,642	(-2.24%)
Cascales	18,177	5,715	-12,462	(-1.50%)
Subtotal	2,896,300	2,065,419	-830,881	-100%
San Miguel de Urcuqui ^{5/}	120,000	136,082	16,083	
Rioverde ^{5/}	124,133	116,560	-7,573	
San Pedro de Huaca ^{5/}	100,610	90,986	-9,624	
Otros cantones ^{6/}	145,397	153,191	7,794	
SISTEMA FINANCIERO PÚBLICO	5,696,877	6,216,645	519,769	

^{2/} Sumatoria de las dos instituciones públicas

^{3/} Variación absoluta

^{4/} Participación de la variación del cantón frente al subtotal de cada grupo

^{5/} Conforme al peso en el crédito del mes actual (t)

^{6/} Otros cantones que ascendieron y descendieron

Fuente: BanEcuador, Corporación Financiera Nacional - CFN (cifras sujetas a revisión)

Crédito Actividad

Durante el periodo julio y agosto del 2016, entre los rubros que mayormente ascendieron consta ganadería bovina, pasando de USD 2,263,509 a USD 2,597,116, es decir incrementó 15%. El monto se subió significativamente en los cantones Tulcán y Montúfar, según registró BanEcuador. La actividad pesca y acuicultura varió de USD 132,645 a USD 461,199, notándose un crecimiento vertiginoso en el monto otorgado por BanEcuador y la CFN para el cantón Muisne.

Entre los rubros que más descendieron en el mismo período esta avicultura, cuyo financiamiento pasó de USD 249,918 en julio a USD 37,460 en agosto, es decir una reducción del 85%. Esto se debió a una considerable disminución del crédito para este rubro en el cantón Ibarra, según reporte de la CFN. La palma africana también bajó, pues pasó de USD 292,808 en julio a USD 191,872 en agosto (34% de variación negativa), debido a la desinversión para este rubro por parte de BanEcuador y la CFN, en los cantones Shushufindi y Eloy Alfaro.

Otros rubros que ascendieron o descendieron (tabla adjunta) registraron un decremento de USD 136,741 durante el lapso mensual, lo que representó una disminución del 33% respecto al mes pasado.

Para el mes de agosto del 2016, la participación del rubro destinado a la inversión de ganadería bovina en la distribución del crédito otorgado en la zona 1 fue del 42%. Por otro lado, el rubro destinado a invertir en avicultura, manifestó un descenso de cerca de cuatro puntos, al pasar su participación en el crédito de 4% en julio a 0.6% en agosto del 2016.

ZONA 1. CRÉDITO AGROPECUARIO ACTIVIDAD

Año 2016.	Valor ^{7/} (dólares)			
Actividad	Julio (t-1)	Agosto (t)	Var. ^{8/}	Part. ^{9/}
Los que más ascendieron ▲				
Ganadería bovina	2,263,509	2,597,116	333,607	26.4%
Pesca y acuicultura	132,645	461,199	328,554	26.0%
Cacao	660,808	892,571	231,763	18.3%
Forestal y fibras	80,518	238,555	158,037	12.5%
Mejoras territoriales	197,511	338,676	141,165	11.2%
Maíz	33,688	55,149	21,461	1.7%
Malanga	3,211	19,781	16,570	1.3%
Guanábana	0	13,000	13,000	1.0%
Cocotero	2,051	14,094	12,042	1.0%
Sandía	3,134	11,900	8,766	0.7%
Subtotal	3,377,076	4,642,040	1,264,964	100.0%
Los que más descendieron ▼				
Avicultura	249,918	37,460	-212,458	(-35.8%)
Palma africana	292,808	191,872	-100,936	(-17.0%)
Café	213,019	160,392	-52,627	(-8.9%)
Frutilla	77,500	34,600	-42,900	(-7.2%)
Maquinaria agropecuaria	100,600	60,000	-40,600	(-6.8%)
Maracuyá	99,316	60,556	-38,760	(-6.5%)
Abonos y agroquímicos	65,200	36,000	-29,200	(-4.9%)
Tomate de árbol	90,315	63,359	-26,956	(-4.5%)
Manzana	25,000	0	-25,000	(-4.2%)
Naranjilla	118,269	94,057	-24,213	(-4.1%)
Subtotal	1,331,945	738,296	-593,649	-100.0%
Papa ^{10/}	271,077	254,413	-16,664	
Ganadería porcina ^{10/}	232,519	233,519	1,000	
Aguacate ^{10/}	71,275	72,134	859	
Otras actividades ^{11/}	412,985	276,244	-136,741	
SISTEMA FINANCIERO PÚBLICO	5,696,877	6,216,645	519,769	

^{7/} Sumatoria de las dos instituciones públicas

^{8/} Variación absoluta

^{9/} Participación de la variación del rubro frente al subtotal de cada grupo

^{10/} Conforme al peso en el crédito del mes actual (t)

^{11/} Otros rubros que ascendieron y descendieron

Fuente: BanEcuador, Corporación Financiera Nacional - CFN (cifras sujetas a revisión)